Стадион „Металлург“

17
сентября
1988 г.

# ФУТБОЛ

## ВТОРАЯ ЛИГА ЧЕМПИОНАТА СТРАНЫ

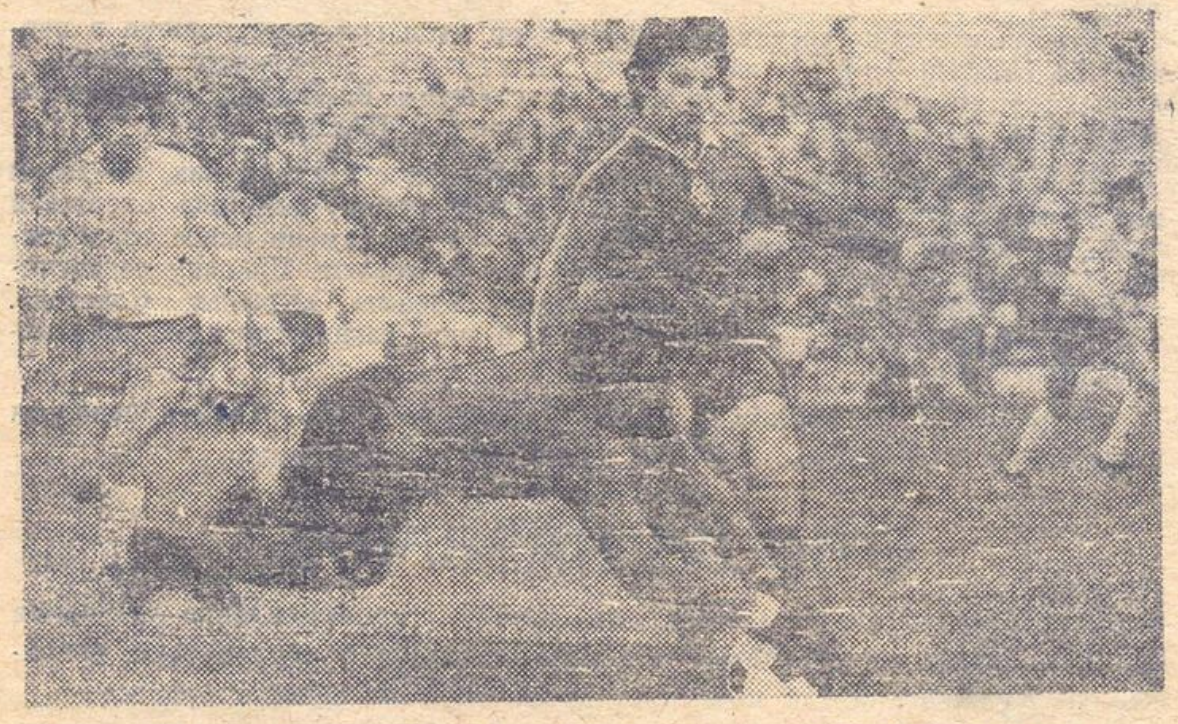

## „КРЫЛЬЯ СОВЕТОВ“ — „ТОРПЕДО“

(Куйбышев) (Набережные Челны)

# НАШ ГОСТЬ „ТОРПЕДО"

ОДИННАДЦАТЬ сезонов (1977 — 1987 г. г.) спортивную честь Набережных Челнов в чемпионатах страны представляла «Турбина», проведшая 384 матча (побед — 126, ничьих — 83, поражений — 175, разность мячей — 384—524).

Лучший результат — 8-е место в 1983 году. Самая крупная победа одержана в 1979 г. со счетом 7 : 1 над «Аразом» (Нахичевань). Самое крупное поражение (0 : 8) от пермской «Звезды». Рекордсмен клуба за сезон — Иван Буталий, в 1983 г. 14 раз поражавший ворота соперников.

Лучший бомбардир клуба — Юрий Кузнецов (50 голов). Наибольшее число игр за клуб (312) провел вратарь Виктор Амелькин.

В Кубке РСФСР лучший результат команды — выход в финал зонального турнира в 1980 году, где «Турбина» проиграла (1 : 4) будущему обладателю Кубка тольяттинскому «Торпедо».

С нынешнего сезона от Набережных Челнов в чемпионате страны выступает «Торпедо», представляющее коллектив физкультуры прессово-рамного завода производственного объединения КамАЗ. Команда основана в 1975 году, выступала под названиями «Труд-ПРЗ» (1975 — 1982 г. г.), КамАЗ (1983—1987 г. г.) Лучшими достижениями коллектива были: второе место в первенстве Татарии в 1986 г., второе место в зональном первенстве РСФСР среди команд коллективов физкультуры в 1987 году.

Костяк команды составляют игроки, не один год выступавшие в первенстве Татарии. 13-й год за команду выступают Александр Домнин и Александр Анисимов. Из «Турбины» приглашены В. Песков, Р. Фатахов, А. Куцырь, из «Рубина» — Т. Фатхурахманов и Е. Ефимов.

В чемпионате страны «Торпедо» стартовало с трех ничьих, но затем последовали три поражения подряд. Первую победу команда одержала лишь в восьмом туре, выиграв у «Старта»— 1 : 0. Тем не менее торпедовцы упорно проводят встречи, очков без боя не отдают. По очку не досчитались в Набережных Челнах «Уралмаш», «Зенит», «Крылья Советов». Самая крупная победа «Торпедо» — 3 : 0 над магнитогорским «Металлургом».

В первом круге защитник Касим Гибадуллин пять раз бил пенальти и все забил. Без сомнения, лучшие матчи команды впереди.

# ОТКУДА НАЗВАНИЕ?

У любителей футбола вызывает интерес происхождение названия команды наших гостей. Автор «Словаря любителя футбола» ныне покойный И. Кулжинский так объясняет происхождение слова «торпедо».

«Торпедо мармората» — название рыб, обитающих в южных морях, которые при прикосновении к их телу способны давать электрические разряды и приводить соприкоснувшегося в состояние оцепенения (торпедо по латыни буквально «оцепенение»).

Когда были созданы самодвижущиеся и самоуправляемые снаряды сигарообразной формы, их стали называть по имени необычных рыб.

Впоследствии торпедами стали называть гоночные спортивные автомобили сигарообразной формы. Название гоночного автомобиля и было присвоено спортивному обществу автомобильных заводов.

Команда наших гостей представляет спортклуб автозавода (КамАЗ).

# ПРЕЖНИЕ ВСТРЕЧИ

«Крылья Советов» 11 раз встречались с футболистами из Набережных Челнов в матчах на первенство страны.

Наши спортсмены выиграли 7 встреч, 3 свели вничью и одну проиграли, забив 22 мяча, пропустив 5.

Вот результаты встреч по годам (слева — голы «Крыльев Советов»): 1981 г. — 0 : 0, 1 : 2; 1982 г. — 1 : 1, 2 : 1; 1983 г. — 1 : 0, 5 : 0; 1984 г. — 2 : 1, 3 : 0; 1986 г. — 2 : 0, 5 : 0; 1988 г. — 0 : 0.

10 раз соперником наших футболистов была «Турбина», один раз (в 1988 г.) — «Торпедо». Лучшие бомбардиры всех встреч — куйбышевцы Александр Бабанов и Виктор Развеев (по 4 мяча).

Первая встреча состоялась 8 сентября 1981 года в Куйбышеве и завершилась вничью — 0 : 0. 21 сентября в Набережных Челнах хозяева поля добились победы со счетом 2 : 1, у них оба мяча провел Ю. Кузнецов, в том числе один с одиннадцатиметрового штрафного удара, у гостей — А. Федотов.

6 июня 1982 года в Куйбышеве у «Крыльев Советов» вновь отличился А. Федотов, но В. Федулов сравнял счет — 1 : 1.

29 мая 1983 года победу куйбышевцам в гостях принес единственный гол В. Сидорова. 23 августа «Крылья Советов» дома победили с крупным счетом — 5 : 0, причем три мяча забил В. Развеев и два — А. Бабанов.

25 июля 1984 года дома наши футболисты забили два мяча (А. Бабанов, Р. Валиев), а гости сумели ответить лишь одним (И. Власенко). 11 августа «Крылья Советов» выиграли в гостях, забив три безответных мяча (А. Галлиулов, В. Развеев, Р. Валиев).

10 мая 1986 года куйбышевцы победили в гостях со счетом 2 : 0, мячи забили А. Гармашов и В. Попов, а вот у хозяев поля Ю. Кузнецов не сумел реализовать пенальти. 6 октября «Крылья Советов» победили дома с крупным счетом, забив пять безответных мячей (В. Попов — с пенальти, А. Бабанов, А. Кочергин, А. Гармашов, Ю. Устинов).

Последняя встреча состоялась 20 июня 1988 года в Набережных Челнах и принесла ничейный результат — 0 : 0.

Команды выступали в следующих составах:

«Торпедо» — Песков, Гибадуллин (Шеин, Скурихин), Вавилов, Фатиурманов, Югрин, Винников, Евдокимов, Ефремов, Гутарев, Смирнов, Закиев.

«Крылья Советов» — Гаус, Еремеев, Бучин, Валиев, Воробьев, Галлиулов, Марушко (Миначев), Щукин, Маслов (Рома), Шарипов, (Михалев), Королев.

**На снимке:** встреча сегодняшних соперников на стадионе «Металлург» в 1986 году. Ворота гостей атакует **А. Галлиулов** (слева).

Фото **Е. Орлова.**

# Футбол олимпийский

Сегодня стартовал футбольный турнир XXIV Олимпийских игр, который пройдет в городах Южной Кореи. Его участники жребием распределены на четыре группы:

«А» — Швеция, Тунис, Китай, ФРГ.

«В» — Замбия, Ирак, Италия, Гватемала.

**«С» — Южная Корея, СССР, США, Аргентина.**

«Д» — Австралия, Югославия, Бразилия, Нигерия.

Две команды из каждой группы выйдут в четвертьфиналы, которые состоятся 25 сентября. Полуфиналы намечены на 27 сентября, финал — на 1 октября.

Матчи в группе «С» пройдут в такие сроки:

18.09 — Южная Корея — СССР, США — Аргентина;

20.09 — Южная Корея — США, СССР — Аргентина;

22.09 — Южная Корея — Аргентина, СССР — США.

За право участвовать в футбольном турнире XXIV Олимпиады боролись команды 114 стран. Сыграно 267 матчей, забито 729 мячей. Больше всего игр проведено в Европе — 104. Самый крупный счет зафиксирован в следующих отборочных матчах:

Новая Зеландия — Восточное Самоа — 12 : 0,
Непал — Китай — 0 : 12,
Михтенштейн — Швейцария — 0 : 10,
Швейцария — Михтенштейн — 9 : 0,
Непал — Япония — 0 : 9,
Гайана — Мексика — 0 : 9,
Тайвань — Израиль — 0 : 9.

Советские футболисты свой путь на Олимпиаду 1988 года в Сеул начали еще в октябре 1986 года. Наша команда провела весь отборочный цикл без поражений, уверенно заняв первое место в подгруппе.

Вот результаты матчей:
СССР — Норвегия — 0 : 0 и 1 : 0,
СССР — Турция — 2 : 0 и 2 : 0,
СССР — Болгария — 1 : 0 и 2 : 0,
СССР — Швейцария — 4 : 2 и 0 : 0.

В 8 отборочных матчах выступили 28 футболистов из 13 клубов высшей и первой лиги. Все 8 встреч провели Д. Харин, И. Добровольский, И. Михайличенко и С. Баранаускас.

Три гола в отборочных встречах провел В. Лютый, по 2 — И. Добровольский, А. Михайличенко и С. Баранаускас, по 1 — Ю. Савичев, А. Бородюк, Е. Кузнецов.

В олимпийской сборной СССР на Олимпиаде 20 игроков. Это вратари — Харин и Прудников, защитники — Лосев, Янонис, Скляров, Яровенко, Кеташвили, Чередник, Фокин, игроки средней линии и атаки — Добровольский, Михайличенко, Е. Кузнецов, Ю. Савичев, Тищенко, Лютый, Бородюк, Нарбековас, Горлукович, Пономарев, Татарчук. Главный тренер сборной Анатолий Федорович Бышовец.

Пожелаем удачи нашей команде. Советские футболисты в 1956 году были чемпионами Олимпиады, трижды (1972, 1976, 1980 г. г.) получали бронзовые награды.

Вот список команд-чемпионов Олимпиад по футболу:

1. Венгрия (1952, 1964, 1968 г. г.)
2. Англия (1908, 1912 г. г.),
3. Уругвай (1924, 1928 г. г.),
4. Бельгия (1920 г.),
5. Италия (1936 г.),
6. Швеция (1948 г.),
7. СССР (1956 г.),
8. Югославия (1960 г.),
9. Польша (1972),
10. ГДР (1976 г.),
11. ЧССР (1980 г.),
12. Франция (1984 г.).

# XIV КОНКУРС „ЗНАЕТЕ ЛИ ВЫ ФУТБОЛ?“

## Ответы на вопросы шестого тура

1. Максимальное число мячей, забитых футболистом «Крыльев Советов» в одном матче чемпионата страны — четыре. Это сделали Азгат Галлиулов 13.10.84 г. в Куйбышеве в матче с «Торпедо» (Владимир), Виктор Развеев 16. 06. 84 г. в Куйбышеве в матче с «Локомотивом» (Челябинск) и Борис Казаков 14.05.61 г. в Куйбышеве в матче с «Энергией» (Волжский).

2. Результаты трех первых матчей куйбышевских футболистов в чемпионате страны:

20.06.35 г. сб. Саратова — сб. Куйбышева — 0 : 2.
22.06.35 г. сб. Сталинграда — сб. Куйбышева — 4 : 1.
24.06.35 г. сб. Энгельса — сб. Куйбышева — 3 : 1.

3. Максимальное число мячей по 6 в одном тайме матча на первенство страны «Крылья Советов» забивали в матчах:

13.10.84 г. в Куйбышеве с «Торпедо» (Владимир),
26.08.88 г. в Куйбышеве со «Сталью» (Чебоксары).

4. Результаты матчей, сыгранных 1 сентября: «Крылья Советов» — «Рубин» (Казань) — 3 : 1. «Торпедо» (Тольятти) — «Торпедо» (Набережные Челны) — 1 : 1.

5. Дуга у штрафной площадки, проводимая радиусом 9 м из отметки одиннадцатиметрового удара, служит границей, ближе которой игроки обеих команд не имеют права стоять во время выполнения 11-метрового удара.

### ИТОГИ ШЕСТОГО ТУРА

Больше других очков, по 31 набрали в этом туре любители футбола Д. Базарнов, В. Денисов, В. Марков, С. Рожков.

### ИТОГИ ШЕСТИ ТУРОВ

После шести туров лидирует в конкурсе Д. Базарный — 168 очков. На втором месте В. Денисов — 167 очков, на третьем — В. Марков — 151 очко. По 146 очков имеют М. Зыков и П. Снетков.

### ВОПРОСЫ СЕДЬМОГО ТУРА

1. В каких матчах первенства страны «Крылья Советов» забивали в одном тайме 5 мячей? (8 очков).

2. В каком матче «Крылья Советов» не реализовали два 11-метровых штрафных удара? (6 очков).

3. Какое максимальное число 11-метровых штрафных ударов в одном матче первенства страны пробивали «Крылья Советов» и в каких матчах? (8 очков).

4. Какое решение принимает судья, если при пробитии 11-метрового удара мяч ударяется в штангу и лопается? (4 очка).

5. Кто определяет соответствие качества мяча требованиям футбольных правил? (4 очка).

**Письма с ответами на вопросы направляйте не позднее 23 сентября с. г. (по почтовому штемпелю) по адресу: 443051, г. Куйбышев, ул. Строителей, стадион «Металлург», на конкурс «Знаете ли вы футбол?»**

# Составы команд

(о нумерации игроков и возможных изменениях в составах слушайте по радио стадиона)

**«ТОРПЕДО»**
(Набережные Челны)

| | |
|---|---|
| Валерий Песков | (1967) |
| Касим Гибадуллин | (1952) |
| Николай Вавилов | (1956) |
| Талгат Фатхурахманов | (1967) |
| Эдуард Юргин | (1968) |
| Иван Винников | (1964) |
| Юрий Шеин | (1961) |
| Рустем Фатыхов | (1961) |
| Дмитрий Смирнов | (1963) |
| Азгам Закиев | (1959) |
| Александр Анисимов | (1956) |
| Валерий Скурихин | (1959) |
| Александр Юрков | (1955) |
| Николай Гутарев | (1965) |
| Евгений Ефремов | (1970) |
| Роберт Евдокимов | (1970) |
| Сергей Четверик | (1966) |
| Александр Смолкин | (1964) |
| Анатолий Куцырь | (1964) |
| Александр Домнин | (1957) |

Главный тренер — Валерий Васильевич ЧЕТВЕРИК.

Старший тренер — начальник команды — Владимир Васильевич ГАНИН.

Тренер — Иван Николаевич БУТАЛИЙ.

**«КРЫЛЬЯ СОВЕТОВ»**
(Куйбышев)

| | |
|---|---|
| Виктор Гаус | (1964) |
| Азгат Галлиулов | (1959) |
| Сергей Бучин | (1967) |
| Владимир Миридонов | (1970) |
| Алексей Еремеев | (1962) |
| Сергей Марушко | (1966) |
| Владимир Маслов | (1955) |
| Николай Щукин | (1959) |
| Сергей Чеснакас | (1961) |
| Динар Шарипов | (1966) |
| Владимир Королев | (1964) |
| Владимир Рома | (1962) |
| Наиль Миначев | (1964) |
| Андрей Михалев | (1966) |
| Равиль Валиев | (1966) |
| Юрий Штыров | (1965) |
| Вячеслав Попов | (1962) |
| Станислав Герасимов | (1970) |
| Владимир Михайлов | (1971) |
| Рамиз Ахмедов | (1966) |

Главный тренер — м. с., засл. тр. УССР Виктор Авраамович ЛУКАШЕНКО.

Старший тренер — начальник команды — м. с. Борис Яковлевич ВАЛЬКОВ.

Тренер — м. с. Виктор Петрович АНТИХОВИЧ.

# Сегодня в 28-м туре встречаются

«Локомотив» — «Сталь»
«Химик» — «Дружба»
«Старт» — «Рубин»
«Торпедо» Тт — «Зенит»
«Крылья Советов»—«Торпедо» НЧ
СК им. Н. Гастелло—«Металлург»
«Торпедо» Кг — «Торпедо» Мс
«Уралец» — «Уралмаш»

# ТУРНИРНАЯ ТАБЛИЦА

## Положение команд на 17 сентября

| | И | В | Н | П | М | О |
|---|---|---|---|---|---|---|
| 1. «Уралмаш» | 25 | 16 | 6 | 3 | 39—19 | 38 |
| 2. «Зенит» | 26 | 15 | 5 | 6 | 47—23 | 35 |
| 3. «Крылья Советов» | 25 | 13 | 7 | 5 | 44—21 | 33 |
| 4. СК им. Н. Гастелло | 26 | 12 | 6 | 8 | 25—19 | 30 |
| 5. «Дружба» | 25 | 13 | 2 | 10 | 29—30 | 28 |
| 6. «Уралец» | 25 | 12 | 4 | 9 | 33—27 | 28 |
| 7 «Рубин» | 25 | 12 | 3 | 10 | 24—21 | 27 |
| 8. «Торпедо» Тт | 25 | 10 | 5 | 10 | 27—29 | 25 |
| 9. «Динамо» | 26 | 7 | 10 | 9 | 25—29 | 24 |
| 10. «Металлург» | 26 | 9 | 5 | 12 | 23—29 | 23 |
| 11. «Локомотив» | 25 | 7 | 8 | 10 | 20—19 | 22 |
| 12. «Сталь» | 25 | 9 | 3 | 13 | 23—41 | 21 |
| 13. «Химик» | 25 | 8 | 5 | 12 | 25—24 | 21 |
| 14. «Торпедо» Мс | 26 | 8 | 4 | 14 | 25—37 | 20 |
| 15. «Старт» | 25 | 7 | 5 | 13 | 15—31 | 19 |
| 16. «Торпедо» НЧ | 25 | 4 | 11 | 10 | 20—28 | 19 |
| 17. «Торпедо» Кг | 25 | 6 | 5 | 14 | 20—37 | 17 |

# ВНИМАНИЮ ЗРИТЕЛЕЙ!

Очередной матч чемпионата страны «Крылья Советов» проводят на нашем стадионе 4 октября с СК им. Н. Гастелло (Уфа). Начало в 19 часов.

Ближайшие игры наша команда проводит на выезде: 24 сентября в Магнитогорске с «Металлургом» и 27 сентября в Миассе с «Торпедо».

1 октября на нашем стадионе «Крылья Советов» проводят матч на Кубок РСФСР с ижевским «Зенитом».

Программу подготовили — член Союза журналистов СССР, заслуженный работник культуры РСФСР **А. М. Пономарев** и член президиума федерации футбола г. Куйбышева **В. П. Прищепов.**

Тип. КуАЗ ЕО09151 — 1031